



* TJ2407260048 *

TJ2407260048

常熟市第一人民医院

体检报告

工号	416316
姓名	陈殿彬
性别	男
年龄	55岁
单位	个人套餐
部门	
联系电话	
体检日期	2024年07月26日



常熟市第一人民医院

常熟: 051252223970 滨江: 051252192672

本体检报告仅供临床参考, 不作为诊断依据, 谢谢您的光临!

检查科室与收费项目

检查科室	收费项目名称	检查状态	检查日期
一般情况	一般检查(办案中心)	已检	2024-07-26
检验科	办案中心艾滋	未检	0000-00-00
	办案中心生化	未检	0000-00-00
	办案中心血常规	已检	2024-07-26
	常规心电图(十二通道)	已检	2024-07-26
CT	胸部CT	未检	0000-00-00
超声科	腹部彩超男	已检	2024-07-26

检查综述:

- * 办案中心血常规: 血红蛋白(HGB)偏低(119g/L) 红细胞计数(RBC)偏低($4.19 \times 10^{12}/L$)
- * 常规心电图(十二通道): 1. 窦性心律 2. ST段压低 3. T波改变
- * 腹部彩超男: 肝脏未见明显异常。餐后胆囊。脾脏未见明显异常。肠道积气, 胰腺显示不清。两肾皮质回声增强, 右肾肾线偏小, 右肾囊肿。
- * 胸部CT: 两肺多发小结节, 建议定期复查; 主动脉及冠状动脉走行区钙化斑块。附见肝内钙化灶, 右肾低密度灶。
- * 肺结节: 建议胸外科就诊, 定期复查胸部CT(可3-6个月复查)
- * 血生化: 肌酐 $543 \mu\text{mol/L}$, 尿素 9.5mmol/L , 葡萄糖 23.00mmol/L , 甘油三酯 3.0mmol/L 。

医生建议:

- * 血红蛋白(HGB)偏低:
提示轻度贫血, 建议复查血常规, 查找贫血原因及治疗。
- * 心电图提示T波改变:
单纯T波改变一般无临床意义。也可见于心肌劳损, 电解质紊乱等, 建议心血管内科门诊, 进一步查找病因及治疗。
- * 彩超检查提示胰腺显示不清:
建议复查。
- * 彩超检查提示肾囊肿(右侧):
单纯性肾囊肿, 直径 $<5\text{cm}$ 者无需治疗。当肾囊肿较大, 大于 5cm 或继发感染、出血, 肾实质明显受压或疑有恶变时, 建议到介入微创或泌尿外科诊治。
- * 肺结节: 建议胸外科就诊, 定期复查胸部CT(可3-6个月复查)
- * 甘油三酯偏高, 建议清淡饮食, 适量运动, 定期复查, 必要时予药物对症处理。
- * 血糖危急值
患者有糖尿病, 现血糖控制不佳, 建议立即就诊。
- * 肌酐, 尿素升高:
患者有肾衰病史, 规律血透, 现肌酐危急值, 建议立即就诊, 规律血透。

主检医生: 内科

审核医生: 沈耀亮

日期: 2024-07-26



姓名: 陈殿彬

性别: 男

年龄: 55 岁

流水号: TJ2407260048

体检日期: 2024-07-26

一般检查 (办案中心)

体重 63 kg 身高 165 cm
血压 129/71 mmHg
小结: 未见异常

检查医生: 内科

检查日期: 2024-07-26

审核医生: 内科

办案中心血常规

项目名称	检查结果	单位	参考值	提示
血红蛋白(HGB)	119	g/L	130-175	↓
红细胞计数(RBC)	4.19	$10^{12}/L$	4.3-5.8	↓
血小板计数(PLT)	388	$10^9/L$	125-350	
白细胞计数(WBC)	6.0	$10^9/L$	3.5-9.5	
中性细胞%(GRAN%)	68.6		40-75	
淋巴细胞%(LYM%)	26.5		20-50	
单核细胞%(MON%)	3.1		3-10	
嗜酸细胞%(EOS%)	1.6	%	0.4-8.0	
嗜碱细胞%(BASO%)	0.3		0-1	
中性细胞#(GRAN#)	4.1	$10^9/L$	1.8-6.3	
淋巴细胞#(LYM#)	1.6	$10^9/L$	1.1-3.2	
单核细胞#(MONO#)	0.2	$10^9/L$	0.1-0.6	
嗜酸细胞#(EO#)	0.09	$10^9/L$	0.02-0.52	
嗜碱细胞#(BASO#)	0.01	$10^9/L$	0-0.06	
平均红细胞体积(MCV)	87	fL	82-100	
红细胞压积(HCT)	36.4	%	40-50	↓
HGB平均含量(MCH)	28.4	pg	27-34	
HGB平均浓度(MCHC)	327	g/L	316-354	
红细胞分布宽度(RDW)	12.5		11.6-14.8	
平均血小板体积(PCT)	9.9	fL	6.8-12.1	
血小板分布宽度(MPV)	16.6		9.0-18.6	
大血小板比例(LH-PDW)				

小结: 血红蛋白(HGB)偏低(119g/L) 红细胞计数(RBC)偏低($4.19 \times 10^{12}/L$)

检查医生: 常熟看守所

检查日期: 2024-07-26

审核医生: 常熟看守所

常规心电图 (十二通道)

项目名称

检查结果

常规心电图 (十二通道)

P波I、II、V4-V6直立, P波aVR倒置, 并连续出现3个或3个以上搏动。
部分导联ST段改变: 以R波为主的导联ST段呈水平型和(或)下斜型压低
>0.05mv。
T波改变, 呈低平、双峰、浅倒、双向或倒置。

小结: 1. 窦性心律
2. ST段压低
3. T波改变

检查医生: 看守所

检查日期: 2024-07-26

审核医生: 张晓锋

腹部彩超男

检查号:

检查部位: 腹部彩超男

检查所见:

肝脏大小正常, 包膜光整, 肝区回声分布均匀, 肝内血管走向清晰, CDFI未见异常。
餐后胆囊体积缩小, 囊壁尚光滑, 其内透声尚好。
脾脏包膜光整, 脾区回声均匀。
胰腺因上腹部大量肠腔气体干扰, 显示不清。
右肾大小约85×43mm, 左肾大小约93×41mm, 包膜光整, 两肾皮质回声增强, 集合系统未见分离及异常回声, 右肾中极皮质内见有一个无回声区, 大小约9×8mm, 边界清晰, 壁薄, 光滑, 后方回声增强, CDFI未见异常。

诊断意见:

肝脏未见明显异常。
餐后胆囊。
脾脏未见明显异常。
肠道积气, 胰腺显示不清。
两肾皮质回声增强, 右肾径线偏小, 右肾囊肿。

检查医生: 1

报告日期: 2024-7-26

审核医生: 1

姓名: 陈群伟 出生日期: 1989-07-20 PR/QT/QTc(正常): 198/382/44(3s) 心电图诊: 1. 窦性心律
性别/年龄: 男/55 检查号: P/QRS/T时限: 119/101/191 ms 2. ST段压低
3. T波改变
心率: 81次/分 Svl/RV5: 1.51/1.84uv
电轴: 20° Svl+RV5: 3.35uv

2024/7/26 18:56:47

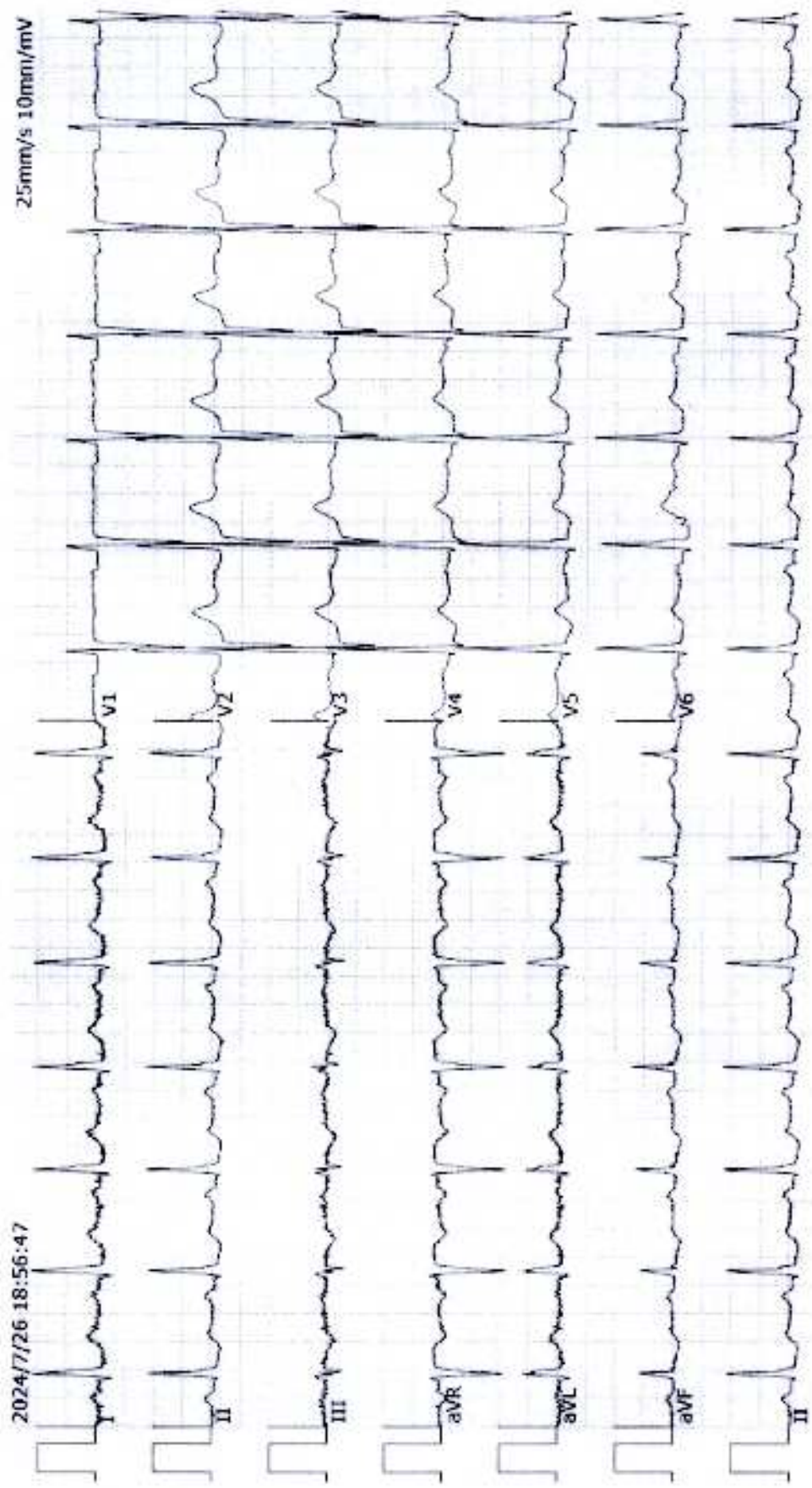

常熟市第一人民医院心电图室
打印时间: 2024-07-26 19:02:27

报告医生: 张明华
审核日期: 2024-07-26 19:02:27

审核医生: 张明华
审核日期: 2024-07-26 19:02:27

检查号:

常熟市第一人民医院/苏州大学附属常熟医院 心电图检查报告

病历号: TJ2407260048

姓名: 陈殿彬 出生日期: 1989-07-20 PR/QT/QTc间期: 198/382/443ms 心电图诊断: 1. 窦性心律
 性别/年龄: 男/55岁 住院号: P/QRS/T时限: 119/101/191ms 2. ST段压低
 病区: 心率: 81次/分 Svl/SVs: 1.51/1.84mv 3. T波改变
 床号: 电轴: 25° Svl+SVs: 3.35mv

2024/7/26 18:56:47

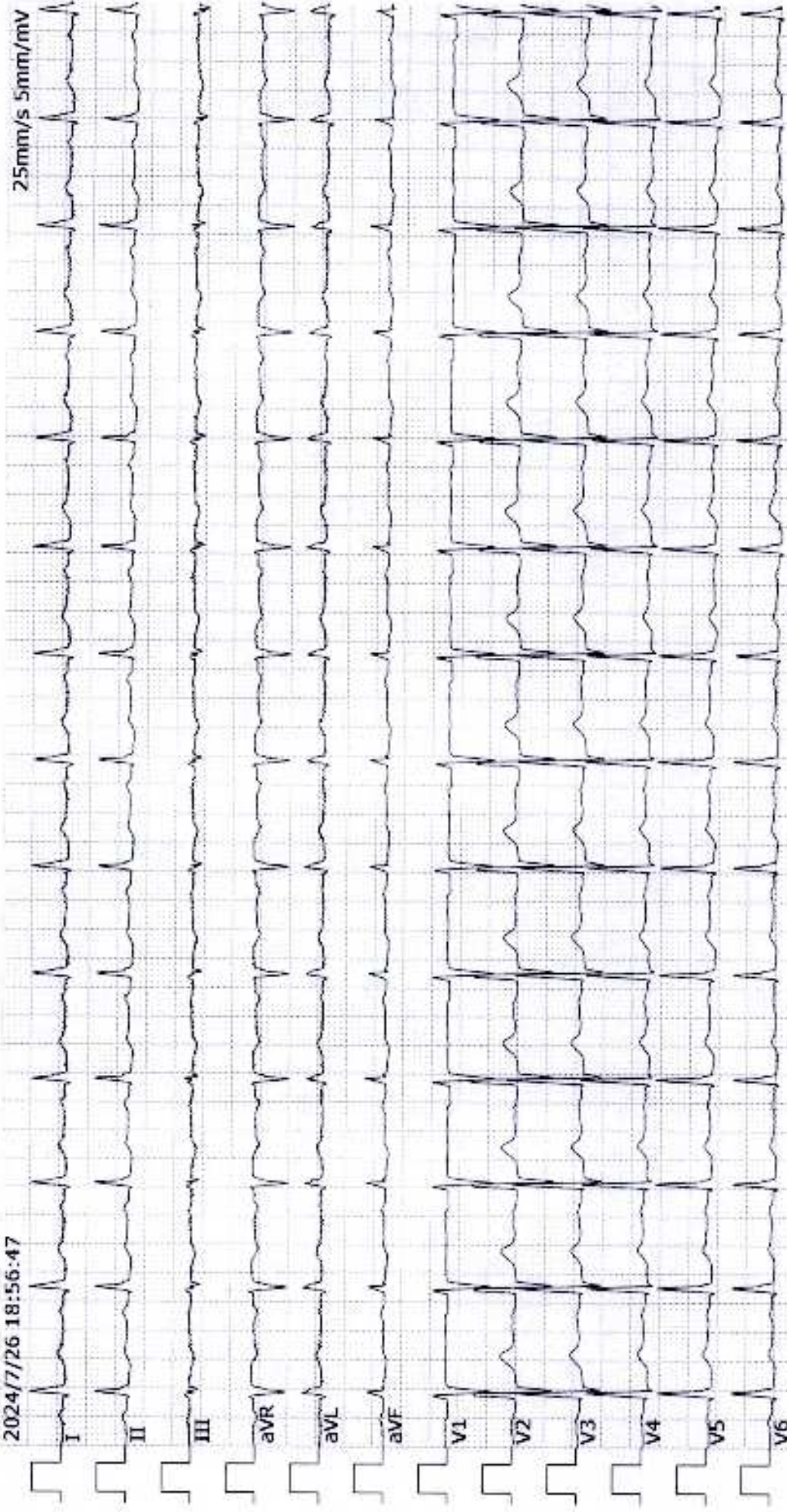

本报告仅供临床医师结合临床参考
 纳龙科技一理邦1200

报告医生: 鲍林

报告日期: 2024/7/26 19:02:27

审核医生: 鲍林

审核日期: 2024/7/26 19:02:27

常熟市医学检验所检验报告单

苏HR

姓名: 陈殿彬 病员号: TJ2407260048 病区: 样本编号: 20240726G0860113
 性别: 男 归档号: TJ2407260048 科别: 条形码号: 093021482400
 年龄: 55岁 病人类别: 体检 床号: 送检单位: 常熟市第一人民医院
 出生日期: 样本种类: 血清 医生: 3784 体 临床诊断:
 备注:

NO	项 目	结果	参考值	单位	仪器
1	肌酸激酶*	57	50-310	U/L	BS800_1
2	丙氨酸氨基转移酶*	8	0-41	U/L	BS800_1
3	天门冬氨酸氨基转移酶*	10	0-37	U/L	BS800_1
4	总蛋白*	80.0	66-87	g/L	BS800_1
5	白蛋白*	41.6	40-55	g/L	BS800_1
6	总胆红素*	4.4	5.1-19	μmol/L	BS800_1
7	直接胆红素	1.9	1.7-6.8	μmol/L	BS800_1
8	尿素*	9.5	1.7-8.3	mmol/L	BS800_1
9	肌酐*	543	70-115	μmol/L	BS800_1
10	尿酸*	155	202-416	μmol/L	BS800_1
11	钾*	3.53	3.5-5.3	mmol/L	BS800_1
12	钠*	134.0	137-147	mmol/L	BS800_1
13	氯*	96.7	96-108	mmol/L	BS800_1
14	钙*	2.38	2.1-2.9	mmol/L	BS800_1
15	总二氧化碳	24.7	22-29	mmol/L	BS800_1
16	肌酸激酶同工酶	10.2	0-24	U/L	BS800_1
17	乳酸脱氢酶*	158	135-225	U/L	BS800_1
18	葡萄糖*	23.00	3.6-6.1	mmol/L	BS800_1
19	甘油三酯*	3.00	0-2.3	mmol/L	BS800_1
20	总胆固醇*	4.23	0-5.6	mmol/L	BS800_1

采样日期: 2024-07-26 18:54 接收时间: 2024-07-26 19:18 报告时间: 2024-07-26 19:34

检验者: 常熟看守所 审核者: 常熟看守所 地址: 书院街1号

注: 此检验报告仅对本次标本负责, 仅供临床参考, 如有疑问请七日内提出。项目名称带*为省内互认项目

常熟市医学检验所检验报告单

苏HR

姓名: 陈殿彬 病员号: TJ2407260048 病区: 样本编号: 20240726G0860012
性别: 男 归档号: TJ2407260048 科别: 条形码号: 093021482500
年龄: 55 病人类别: 体检 床号: 送检单位: 常熟市第一人民医院
出生日期: 样本种类: 全血 医生: 3784 体 临床诊断:
备注:

NO	项 目	结果	参考值	单位	仪器
1	血红蛋白量	119	↓ 130-175	g/L	BC5300_1
2	红细胞计数*	4.19	↓ 4.3-5.8	10 ¹² /L	BC5300_1
3	血小板计数*	188	125-350	10 ⁹ /L	BC5300_1
4	白细胞计数*	6.0	3.5-9.5	10 ⁹ /L	BC5300_1
5	中性粒细胞%	68.6	40-75		BC5300_1
6	淋巴细胞%	26.5	20-50		BC5300_1
7	单核细胞%	3.1	3-10		BC5300_1
8	嗜酸性粒细胞%	1.5	0.4-8.0	%	BC5300_1
9	嗜碱性粒细胞%	0.3	0-1		BC5300_1
10	中性粒细胞绝对数	4.1	1.8-6.3	10 ⁹ /L	BC5300_1
11	淋巴细胞绝对数	1.6	1.1-3.2	10 ⁹ /L	BC5300_1
12	单核细胞绝对数	0.2	0.1-0.6	10 ⁹ /L	BC5300_1
13	嗜酸性粒细胞绝对数	0.09	0.02-0.52	10 ⁹ /L	BC5300_1
14	嗜碱性粒细胞绝对数	0.01	0-0.06	10 ⁹ /L	BC5300_1
15	平均红细胞体积	87	82-100	fL	BC5300_1
16	红细胞比积	36.4	↓ 40-50	%	BC5300_1
17	平均红细胞血红蛋白含量	28.4	27-34	pg	BC5300_1
18	平均红细胞血红蛋白浓度	327	316-354	g/L	BC5300_1
19	红细胞体积分布宽度	12.5	11.6-14.8		BC5300_1
20	平均血小板体积	9.9	6.8-12.1	fL	BC5300_1
21	血小板体积分布宽度	16.6	9.0-18.6		BC5300_1

采样日期: 2024-07-26 18:54 接收时间: 2024-07-26 19:12 报告时间: 2024-07-26 19:32

检验者: 常熟看守所 审核者: 常熟看守所 地址: 书院街1号

注: 此检验报告仅对本次标本负责, 仅供临床参考, 如有疑问请七日内提出。项目名称带*为省内互认项目